



## TRATA DE MUJERES

Propuestas de intervención  
desde las mujeres que la  
han vivido.

ETAPA 3:

Proceso de Empoderamiento e Incidencia Política

Coordinadora del proyecto:

Helga Flamtermesky

Tel: +34 646644983

[helgaefr@gmail.com](mailto:helgaefr@gmail.com)

Psicología Social

Universidad Autónoma de Barcelona



## Resumen del proyecto general:

Este proyecto de investigación/acción trabaja directamente **con** (*no sobre*) las mujeres que han vivido la trata de personas<sup>1</sup>. Las mujeres de este proyecto han querido participar como sujetos activos y no como mujeres observadas e investigadas. Con esta propuesta se busca dar valor, lugar e incidencia a las experiencias de las mujeres.

El objetivo general ha sido construir una propuesta de intervención psicosocial construida con mujeres que han vivido la trata en cuatro contextos diferentes: **Filipinas, Estados Unidos, Colombia y España**, pues en cada uno de ellos se dan formas particulares de trata de mujeres, y al mismo tiempo, formas de intervención diferente.

Las etapas del proyecto:

**Etapa 1:** Revisión de los principales manuales y protocolos para la atención y prevención de la trata, tanto a nivel internacional, nacional y local.

**RESULTADO ESPERADO:** Análisis y respuestas de las mujeres a estos manuales.

**Etapa 2:** Explorar la *investigación acción participativa* (IAP) como metodología para trabajar desde el feminismo la trata de mujeres.

**RESULTADO ESPERADO:** Realizar una guía donde se explique la metodología desde el feminismo para ser aplicada en contextos migratorios y de trata de mujeres. También incluirá impactos psicológicos (positivos y negativos) que pueden experimentar quienes aplican la IAPF.

**Etapa 3:** Proceso de empoderamiento e incidencia política.

**RESULTADO ESPERADO:** Construcción de un Manual de intervención que recoge las lecturas y propuestas de las mujeres. También se hará un proceso de capacitación para ellas y otros agentes.

**Etapa: Etapa 4:** Análisis del proceso.

**RESULTADO ESPERADO:** Documento para publicar que analiza el proceso completo desde lecturas del postcolonialismo, feminismo y psicología social.

<sup>1</sup> Por 'trata de personas' se entenderá la captación, el transporte, el traslado, la acogida o la recepción de personas, recurriendo a la amenaza o al uso de la fuerza u otras formas de coacción, al rapto, al fraude, al engaño, al abuso de poder o de una situación de vulnerabilidad o a la concesión o recepción de pagos o beneficios para obtener el consentimiento de una persona que tenga autoridad sobre otra, con fines de explotación. Esa explotación incluirá, como mínimo, la explotación de la prostitución ajena u otras formas de explotación sexual, los trabajos o servicios forzados, la esclavitud o las prácticas análogas a la esclavitud, la servidumbre o la extracción de órganos." *Protocolo contra la trata de personas*, aprobado por la Convención de las Naciones Unidas contra la Delincuencia Organizada Transnacional.. Entró en vigor el 25 de diciembre de 2003. [http://www.unodc.org/unodc/en/crime\\_cicp\\_signatures\\_trafficking.html](http://www.unodc.org/unodc/en/crime_cicp_signatures_trafficking.html)

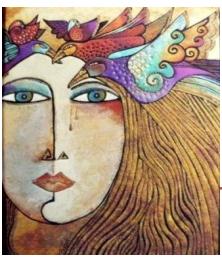

### ETAPA 3:

#### Proceso de empoderamiento e incidencia política

Se busca empoderar a las mujeres que han vivido la trata mediante la **reconversión de su experiencia** en una herramienta de intervención psicosocial útil para actores sociales e institucionales y en donde las mujeres sean las protagonistas y las dinamizadoras de la herramienta.

También se busca empoderarlas al **convertir sus propuestas y análisis** en currículo para capacitar en Mediación Intercultural, lo cual permite ubicar en un contexto amplio migratorio la problemática de la trata y pensar desde otros ángulos la experiencia de ellas, específicamente mirándola desde el género, el feminismo, la migración y la interculturalidad.

Esta formación permitirá que se **les llame y se les asuma como mediadoras interculturales** y no como víctimas, lo cual facilita que puedan ser vinculadas a equipos de trabajo y que puedan replicar ellas mismas esta capacitación. En resumen, que puedan cubrirse con otra piel, una no estigmatizada.

Paralelo al proceso de reconversión de la experiencia y la formación, se realizaran acciones que permitan hacer **incidencia política** para que su experiencia, sus demandas, sus propuestas lleguen a los espacios y personas que ellas mismas han elegido. Por ejemplo, con ellas se han analizado las líneas de actuación y prevención sobre la trata de personas propuestas por la ONU. Ellas podrán contactar con ellos y hacer llegar sus propuestas de actuación o sus lecturas.

#### Quiénes serán capacitados?

Al inicio del proyecto la capacitación estaba pensada especialmente para las mujeres del proyecto, pero ahora encontramos que las personas que trabajan directamente con esta problemática necesitan abrir un diálogo con las mujeres, y al mismo tiempo reflexionar sobre los costos psicológicos que suponen para ellos trabajar este problema de la trata de mujeres. Por lo tanto, tener una capacitación conjunta, es un buen ejercicio para ellas y para quienes lo abordan.

He utilizado como ejemplo la propuesta de capacitación realizada para Barcelona:

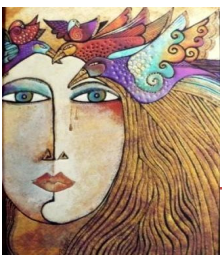

## Trata de Mujeres: propuestas de intervención desde las mujeres que la han vivido

### ETAPA 3: Proceso de Empoderamiento e Incidencia política

<b>Mujeres que han vivido la trata</b>	1. Mujeres que han denunciado a los traficantes.
	2. Mujeres que no han denunciado.
	3. Mujeres que han vivido la trata de personas con fines de explotación sexual
	4. Mujeres que han vivido otras formas de trata diferentes a la explotación sexual.
	5. Mujeres que lo han vivido recientemente
	6. Mujeres que llevan menos de un año de haber escapado de la trata.
	7. Mujeres que hace años lo vivieron.
	8. Mujeres que están dispuestas a vivirlo con tal de migrar
<b>Organizaciones por donde puedan circular mujeres que han vivido o están viviendo la trata.</b>	Ongs de inmigrantes, Ong de mujeres, Ongs que trabajan la trata. Iglesias, cárceles, ongs de ayuda a inmigrantes como cruz roja, caritas, CEAR, federaciones de organizaciones de inmigrantes, centros de acogida para mujeres, o inmigrantes...etc..)
<b>Espacios institucionales que brindan asistencia y que ayudan en la prevención/detección de la trata.</b>	Consulados. Policía Nacional, local, Autonómica. Centros de acogida y centros de formación. Organismos internacionales situados en el lugar donde se capacita ( UNIFEM, OIM, ACNUR, OIT, etc...)
<b>Personal de espacios donde se diseñan y dinamizan políticas públicas.</b>	Ayuntamientos, Generalitat, Diputación. (Departamentos referentes a a inmigración, a mujeres, a salud mental, a servicios sociales, ciudadanía e igualdad), Centros de salud. Equipos de mediadores.

## La experiencia convertida en conocimiento: La Mediación Intercultural

Un primer esbozo de la formación que se dará en Mediación Intercultural, recogiendo las propuestas, las dudas, los problemas de mujeres que han vivido la trata, podría ser:

### 1ª Sesión

Introducción a la Mediación Intercultural *(desde una perspectiva de género)*

- Definición y espacios de actuación
- Causas y problemáticas de la inmigración
- Perfiles de la población inmigrante.
- La trata de mujeres y la migración.

### 2ª Sesión

- Procesos psicológicos a tener en cuenta para la mediación Intercultural:
  - Procesos Psicológicos en la mujer inmigrante<sup>1</sup>
  - Procesos psicológicos vinculados a la experiencia de Trata.
  - Procesos psicológicos en quienes trabajan sobre o con la Trata de mujeres.

### 3ª Sesión

Actores, instituciones y herramientas para trabajar la trata y la inmigración.



#### 4ª Sesión

Metodologías para trabajar la prevención, detección, atención y el empoderamiento de mujeres que han vivido la trata.

#### 6ª Sesión

Herramientas alternativas para la Mediación Intercultural

- Utilización de redes y bancos de intercambio de experiencias
- Arte-terapia
- Codesarrollo
- Trabajo en Red

## INCIDENCIA POLITICA:

Las mujeres del proyecto han dicho a cuales personas, instituciones y organismos les gustaría que les llegara lo que ellas han dicho o propuesto. También han pensado en las organizaciones que les gustaría apoyaran algunas partes del proyecto.

La incidencia política en este caso se trabajara haciendo lobby, contactando con "personas" con las cuales crear complicidades y hacer visible su trabajo. También se buscara crear relación con organizaciones o espacios (como los de género) que no han sido propuestos por las mujeres, pero que pueden ayudar en su proceso de empoderamiento.

Este proceso de incidencia política se puede hacer utilizando el manual de intervención realizado desde/con ellas mismas, o utilizando cartas, o formas que ellas mismas piensen para difundir sus ideas.

Es importante decir que este proyecto aunque se moverá en varios países y con muchas organizaciones, debe manejarse con bajo perfil a nivel mediático.

---

<sup>i</sup> Por inmigrante se entenderá a quienes están en proceso de migrar, han migrado, o han regresado.